

ATA DA 311ª REUNIÃO ORDINÁRIA DO CONSELHO MUNICIPAL DE SAÚDE DE SÃO BERNARDO DO CAMPO.

Local: Auditório da Associação Paulista de Medicina – APM – Rua Pedro Jacobucci, 400

Data: 13 de dezembro de 2021

Horário: 14h

Pauta:

- a) Aprovação da ata da reunião anterior;
- b) Acompanhamento dos Recursos para enfrentamento da COVID-19;
- c) Doações Recebidas;
- d) Situação Epidemiológica (dados gerais e de imunização);
- e) Atualização – Obras e Projetos;
- f) Informes:
 - Conferência de Saúde Mental;
 - Nova composição do Conselho Municipal de Saúde.

Presentes: representando o segmento usuário: Valdeci Tumaz de Oliveira (UBS Alvarenga), Raimunda Risomar da Costa (UBS Alvarenga), Amado Rodrigues de Oliveira (Sr. Barriga) (UBS Ipê), Vincenzo Demarco (UBS Paulicéia), Maria Aparecida de Barros Silva (UBS Batistini), Manoel Aleluia de Santana, José Arlindo da Silva, Vandina dos Santos Leopoldino; representando o segmento trabalhador: Eunice Barbosa Cavalcanti (UPA Riacho Grande); representando o segmento gestão: Geraldo Reple Sobrinho – Secretário de Saúde, Edson Massamori Nakazone, Stefanos Paraskevas Lazarou, Rodolfo Strufaldi, Maria de Fátima Sanchez, Helaine Balieiro de Souza, Maria de Fátima Oliveira, Agnes Mello Farias Ferrari. Os trabalhos tiveram início as 14h15min, sendo presididos pelo dr. Stefanos que perguntou se havia quórum; Cristina informou que haviam 16 conselheiros presentes e justificou as ausências de Reinaldo e Ana Paula e Dáuria do segmento trabalhador; em seguida submeteu aos presentes a ata da reunião anterior que foi aprovada por unanimidade; dando prosseguimento consultou os presente sobre a inclusão do **PROJETO LEAN HEALTHCARE** na pauta para apreciação e conhecimento; inclusão aprovada por unanimidade; em seguida passou a palavra para a sra. Sandra Rocco para a apresentação do:

Acompanhamento dos Recursos para Enfrentamento da COVID-19 (até 09/12/2021) –



TOTAL DE RECEITAS PARA ENFRENTAMENTO DO COVID-19 - R\$ 379.538.490,34

RECEITA TOTAL 2020	TOTAL DE RECEITA PROVENIENTE DE REPASSES DA UNIÃO EM 2020	112.624.290,80
	TOTAL DE RECEITA PROVENIENTE DE REPASSES DO ESTADO EM 2020	36.189.144,77
	TOTAL DE RECEITA PROVENIENTE DE DOAÇÕES E MULTAS DE ARRECADAÇÃO MUNICIPAL EM 2020	580.561,93
	TOTAL DE RECURSOS DO TESOURO UTILIZADOS PARA ENFRENTAMENTO DO COVID-19	35.087.807,91
	TOTAL DE RECURSOS DA UNIÃO REFERENTES A TRANSPOSIÇÃO/TRANSFERÊNCIA - LC 172/2020	3.184.825,66
TOTAL DE RECEITAS PARA ENFRENTAMENTO DO COVID-19 - 2020		187.666.631,07

REPASSES DE RECURSOS DO ESTADO	RESOLUÇÃO SS-14, DE 27 DE JANEIRO DE 2021	4.320.000,00
	RESOLUÇÃO SS 33 DE 23 DE FEVEREIRO DE 2021	16.110.000,00
	RESOLUÇÃO SS 38 DE 09 DE MARÇO DE 2021	4.359.496,71
	RESOLUÇÃO SS 82 DE 25/05/2021 - APOIO ÀS AÇÕES DE IMUNIZAÇÃO CONTRA COVID	844.483,00
	RESOLUÇÃO SS 105 DE 13 DE JULHO DE 2021	12.000.000,00
	DEVOLUÇÃO/RESSARCIMENTO*	330.341,12
	RENTABILIDADE	47.209,09
TOTAL DE REPASSES DO ESTADO PARA ENFRENTAMENTO DO COVID-19		38.011.529,92
REPASSES DE RECURSOS POR DOAÇÃO	DOAÇÃO MINISTÉRIO PÚBLICO DO TRABALHO E TRIBUNAL DE JUSTIÇA DE SP - CUSTEIO	302.850,90
	MULTA POR INFRAÇÃO À LM 21.157/20 - USO OBRIGATÓRIO DE MÁSCARA	1.813,55
	RENTABILIDADE	2.907,14

46
47
48
49
50
51
52
53
54
55
56
57
58
59
60
61
62
63
64
65
66
67
68
69
70
71
72
73
74
75
76
77
78
79
80
81
82
83
84
85
86
87
88
89
90



TOTAL DE RECEITAS PARA ENFRENTAMENTO DO COVID-19 - R\$ 379.538.490,34

REPASSES DE RECURSOS DA UNIÃO	PORTARIA N.º 3874 DE 30 DE DEZEMBRO DE 2020 (CUSTEIO AT BÁSICA)	460.000,00
		PORTARIA N.º 3659 DE 21 DE DEZEMBRO DE 2020 (INVESTIMENTO MATERNIDADES)
	PORTARIA 361 DE 01 DE MARÇO DE 2021 - CUSTEIO (AT BÁSICA)	1.380.000,00
	PORTARIA 373 DE 02 DE MARÇO DE 2021 (10 LEITOS HU E 30 LEITOS HC - REF JAN)	1.920.000,00
	PORTARIA 431 DE 11 DE MARÇO DE 2021 (PRORROGAÇÃO 70 LEITOS HU E 19 LEITOS H.A - 1º TRIM/21)	4.272.000,00
	PORTARIA 431 DE 11 DE MARÇO DE 2021 (PRORROGAÇÃO 70 LEITOS HU E 19 LEITOS H.A - FEV)	4.272.000,00
	PORTARIA 373 DE 02 DE MARÇO DE 2021 (10 LEITOS HU E 30 LEITOS HC - REF FEV)	1.920.000,00
	PORTARIA 557 DE 26 DE MARÇO DE 2021 (20 LEITOS HC - REF MARÇO)	960.000,00
	PORTARIA 567 DE 29 DE MARÇO DE 2021 (09 LEITOS HU E 10 LEITOS H ANCHIETA - REF MARÇO)	912.000,00
	PORTARIA 650 DE 08 DE ABRIL DE 2021 (CUSTEIO AT BÁSICA-CENTRO COMUNITARIO DE REFERÊNCIA P/ ENFRENTAMENTO DO COVID)	1.680.000,00
	PORTARIA GM/MS Nº 809, DE 27 DE ABRIL DE 2021 (01 LEITO H ANCHIETA - ABRIL)	48.000,00
	PORTARIA GM/MS Nº 851, DE 30 DE ABRIL DE 2021 (19 LEITOS PSC)	912.000,00
	PORTARIA 897 DE 05 DE MAIO DE 2021 (50 LEITOS HC, 89 LEITOS HU, 29 LEITOS H A - ABRIL)	8.064.000,00
	PORTARIA 894 DE 11 DE MAIO DE 2021 - ATENÇÃO BÁSICA	3.151.282,92
	PORTARIA GM/MS Nº 731, DE 16 DE ABRIL DE 2021 (APOIO À GESTAÇÃO, PRÉ NATAL E PUERPÉRIO COM VISTAS AO ENFRENTAMENTO DO COVID-19)	898.833,42
	PORTARIA 1059 DE 24 DE MAIO DE 2021 (50 LEITOS HC, 89 LEITOS HU, 30 LEITOS H A, 19 LEITOS PSC - MAIO)	9.024.000,00
	PORTARIA Nº 1.253, DE 18 DE JUNHO DE 2021 - CONSULTÓRIO DE RUA	17.808,94
	PORTARIA 1453 DE 29 DE JUNHO DE 2021 (50 LEITOS HC, 89 LEITOS HU, 30 LEITOS H A, 19 LEITOS PSC - JUNHO)	9.024.000,00
	PORTARIA GM/MS Nº 1.966, DE 13 DE AGOSTO DE 2021 (50 LEITOS HC, 89 LEITOS HU, 30 LEITOS H A, 19 LEITOS PSC - JULHO)	9.024.000,00
	PORTARIA 2010 DE 18 DE AGOSTO DE 2021 - CUSTEIO (AT BÁSICA)	900.000,00
	PORTARIA GM/MS Nº 2.237, DE 2 DE SETEMBRO DE 2021 - CUSTEIO DE AÇÕES E SERVIÇOS DE SAÚDE	6.016.500,00
	PORTARIA GM/MS Nº 2.336, DE 14 DE SETEMBRO DE 2021 (50 LEITOS HC, 89 LEITOS HU, 30 LEITOS H A, 19 LEITOS PSC - AGOSTO)	9.024.000,00
	PORTARIA GM/MS Nº 2730, DE 14 DE OUTUBRO DE 2021 (20 LEITOS HC, 39 LEITOS HU, 30 LEITOS H A - SETEMBRO)	4.752.000,00
	PORTARIA GM/MS Nº 2.999, DE 3 DE NOVEMBRO DE 2021	828.000,00
	PORTARIA GM/MS Nº 3202, DE 18 DE NOVEMBRO DE 2021 (20 LEITOS HC, 39 LEITOS HU, 30 LEITOS H A - OUTUBRO)	4.752.000,00
	PORTARIA GM/MS Nº 3.313, DE 30 DE NOVEMBRO DE 2021	139.500,00
	PORTARIA GM/MS Nº 3340, DE 01 DE DEZEMBRO DE 2021 (20 LEITOS HC, 39 LEITOS HU, 30 LEITOS H A - NOVEMBRO)	4.752.000,00
	RENTABILIDADE	149.659,22
	TOTAL DE REPASSES DA UNIÃO PARA ENFRENTAMENTO DO COVID-19	89.831.707,50



TOTAL DE DESPESAS PARA AÇÕES DE ENFRENTAMENTO DO COVID-19

DESPESAS	UNIÃO	ESTADO	DOAÇÕES	TESOURO	TOTAL
EMPENHADAS 2020	101.564.781,22	35.636.471,74	578.764,76	35.087.807,91	172.867.825,63
CANCELAMENTO DE SALDO *	- 10.799,55	- 13.963,30			- 24.762,85
EMPENHADAS 2021	93.188.968,58	38.207.320,83	291.203,07	63.721.050,26	195.408.542,74
EM LICITAÇÃO	568.164,75	370.845,43	-	-	939.010,18
TOTAL	195.311.115,00	74.200.674,70	869.967,83	98.808.858,17	369.190.615,70

* CANCELAMENTO DE EMPENHOS 2020 INSCRITOS EM RESTOS A PAGAR

DESPESAS	UNIÃO	ESTADO	DOAÇÕES	TESOURO	TOTAL
LIQUIDADAS 2020	100.742.098,12	35.172.817,55	573.115,29	29.416.254,39	165.904.285,35
LIQUIDADAS 2021	93.639.171,14	38.590.221,82	215.054,51	67.906.866,33	200.351.313,80
TOTAL	194.381.269,26	73.763.039,37	788.169,80	97.323.120,72	366.255.599,15

91
92
93
94
95
96
97
98
99
100
101
102
103
104
105
106
107
108
109
110
111
112
113
114
115
116
117
118
119
120
121
122
123
124
125
126
127
128
129
130
131
132
133
134
135

Doações Recebidas – 3.000 –kit testes para detecção de antígenos – HILAB – doador Secretaria de Estado da Saúde; dr. Geraldo chama a atenção para as doações recebidas constatando que elas estão menores e a pandemia maior;

Situação Epidemiológica –

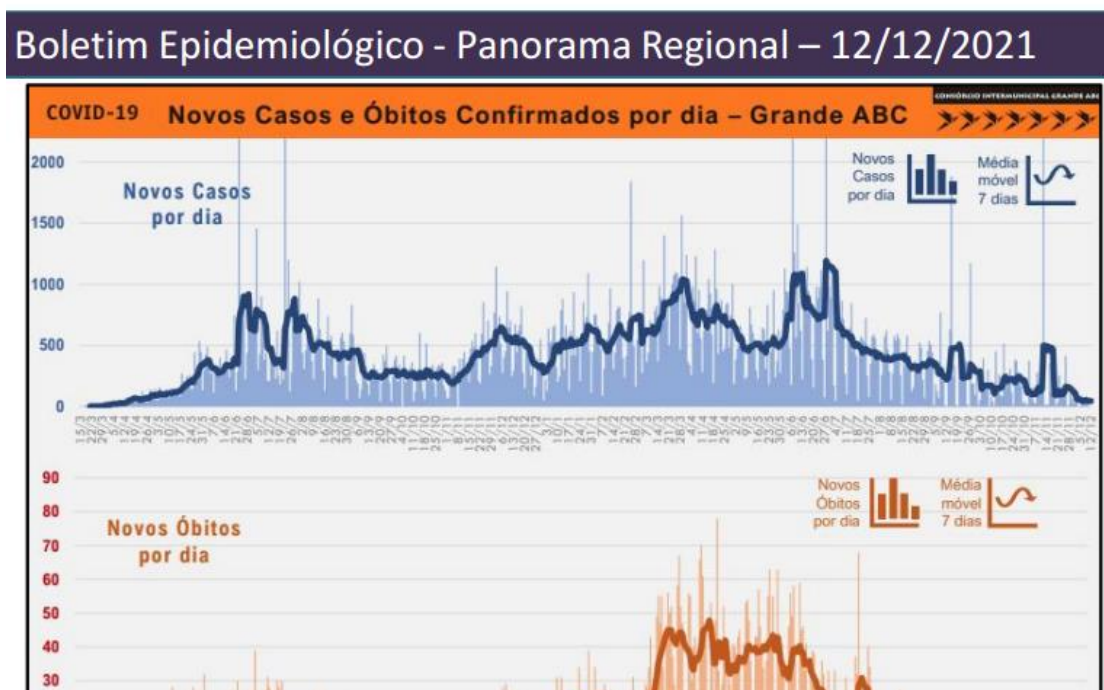
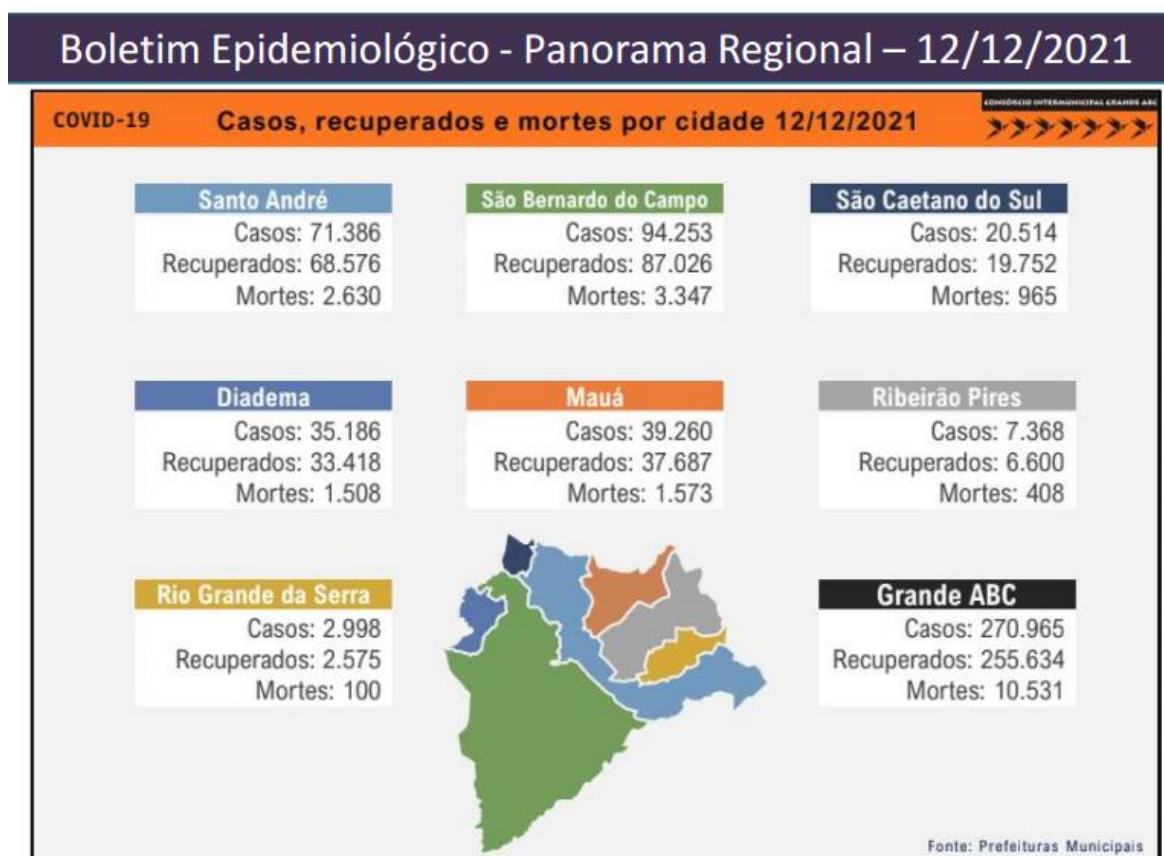

136
137
138
139
140
141
142
143
144
145
146
147
148
149
150
151
152
153
154
155
156
157
158
159
160
161
162
163
164
165
166
167
168
169
170
171
172
173
174
175
176
177
178
179
180

Boletim Epidemiológico - Panorama Regional – 12/12/2021

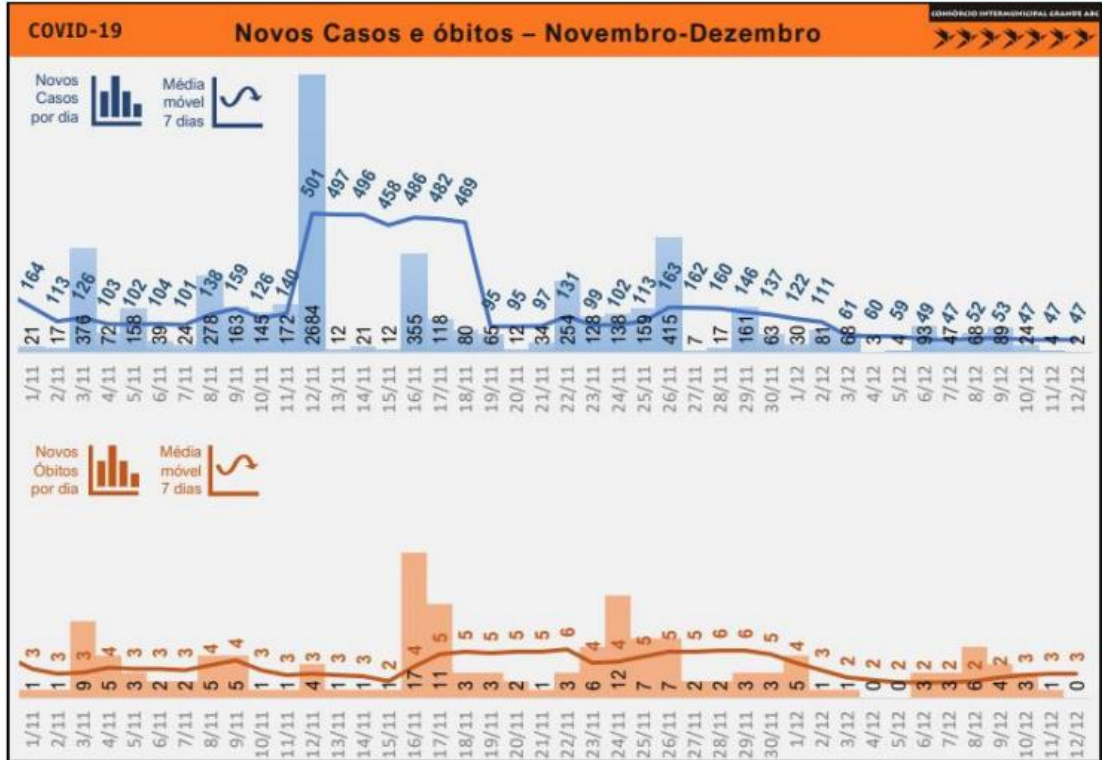

Boletim Epidemiológico - Panorama Regional – 12/12/2021

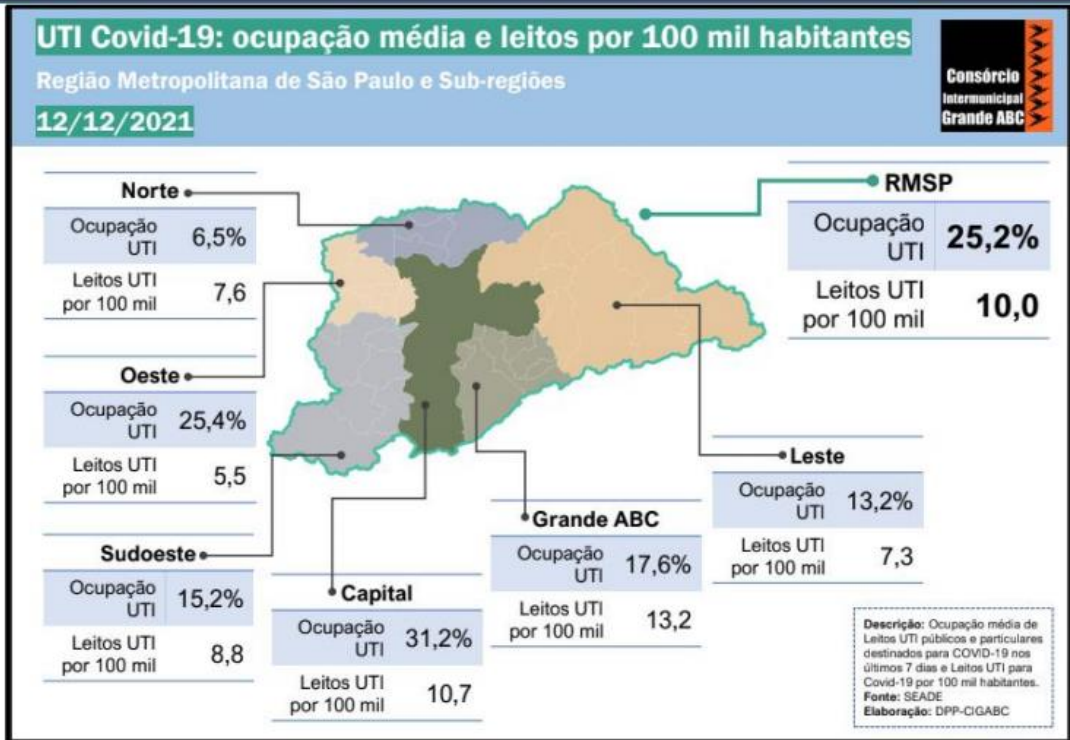

181
182
183
184
185
186
187
188
189
190
191
192
193
194
195
196
197
198
199
200
201
202
203
204
205
206
207
208
209
210
211
212
213
214
215
216
217
218
219
220
221
222
223
224
225

Boletim de Vacinas - Panorama Regional – 12/12/2021

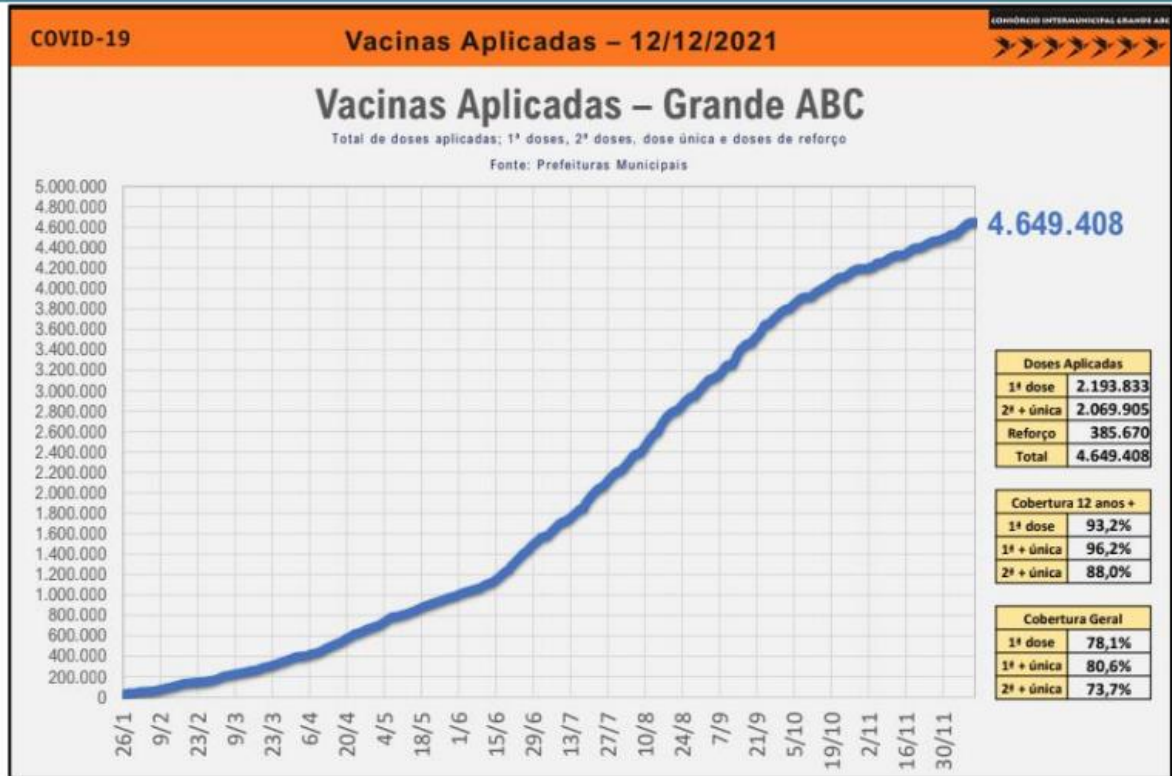

Panorama Municipal - São Bernardo do Campo – 10/12/2021

BOLETIM INFORMATIVO DIÁRIO DE APOIO À GESTÃO
COVID-19 SÃO BERNARDO DO CAMPO
Boletim nº 616
10/12/2021



Dados COVID-19

Casos Suspeitos Notificados

518.834

Casos Confirmados

94.253

Óbitos Confirmados

3.347

Casos Descartados

293.531

Casos Recuperados

87.026

Óbitos Descartados

946

Altas Acumuladas SUS SBC

8.916

Testagem municipal para COVID

374.371

226
227
228
229
230
231
232
233
234
235
236
237
238
239
240
241
242
243
244
245
246
247
248
249
250
251
252
253
254
255
256
257
258
259
260
261
262
263
264
265
266
267
268
269
270

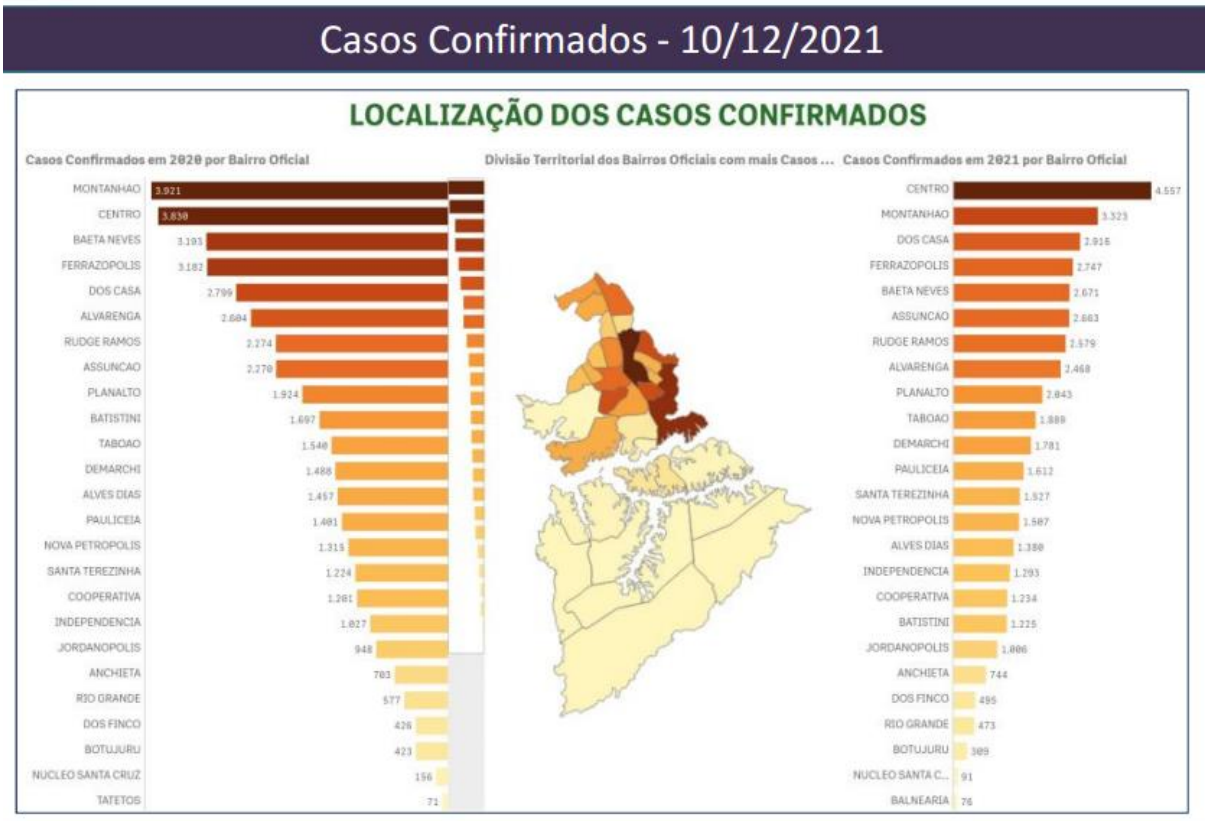

271
272
273
274
275
276
277
278
279
280
281
282
283
284
285
286
287
288
289
290
291
292
293
294
295
296
297
298
299
300
301
302
303
304
305
306
307
308
309
310
311
312
313
314
315

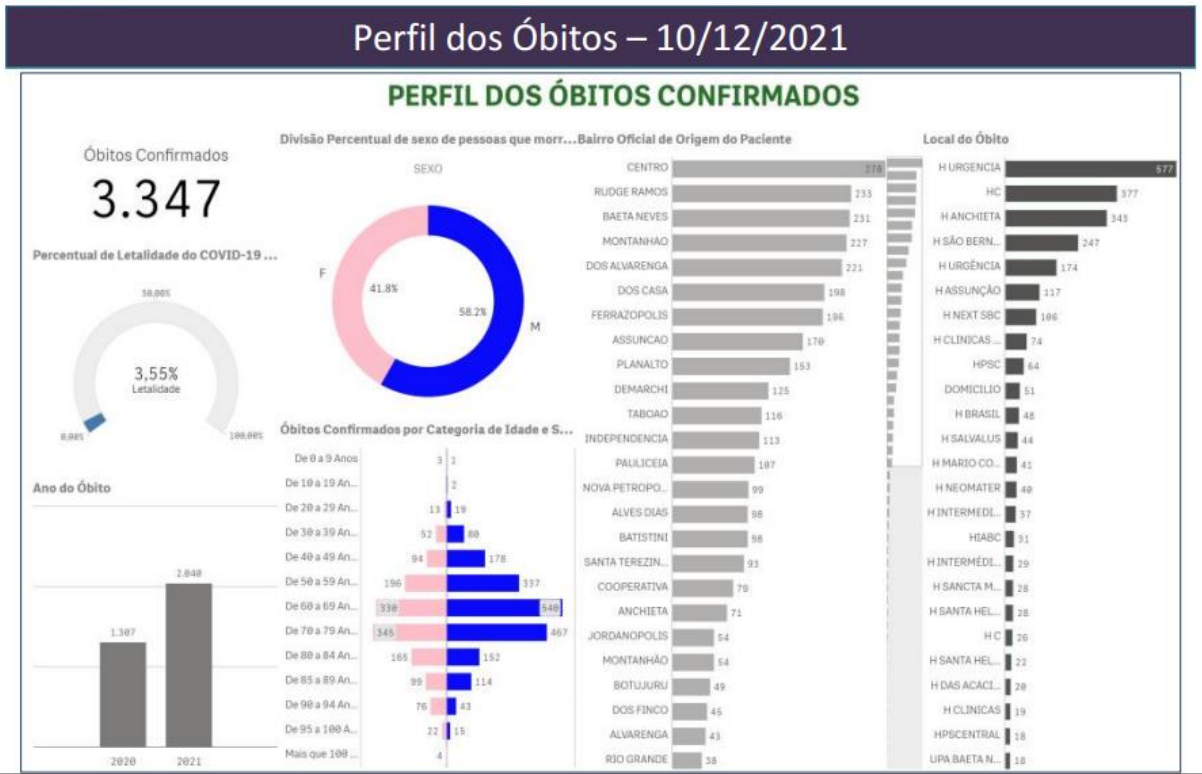

Média Móvel de Óbitos

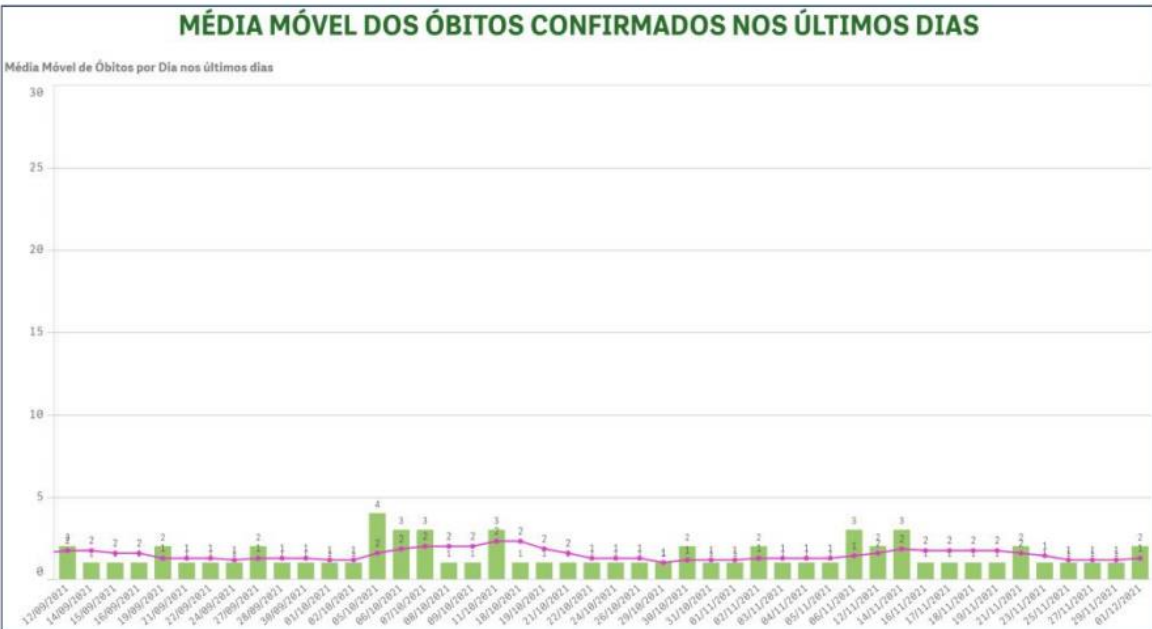

Situação de Leitos – Taxas de Ocupação - 10/12/2021

Hospitais Públicos de São Bernardo do Campo - SP

Hospitais	H.A.	H.C.	H.U.		H.M.U.		H.P.S.C.		TOTAL EM LEITOS ADULTOS	TOTAL EM PEDIATRIA	TOTAL EM LEITOS MATER NOS	TOTAL EM LEITOS DE R.N	TOTAL
			ADU.	PED.	MAT.	NEO.	ADU.	PED.					
Ocupação Total Leitos COVID-19	7%	0%	0%	0%	0%	33%	0%	0%	6%	0%	0%	33%	6%
Taxa de Ocupação ENFERMARIA	9%	0%	0%	0%	0%	100%	0%	0%	8%	0%	0%	100%	8%
Taxa de Ocupação UTI	3%	0%	0%	0%	0%	0%	0%	0%	3%	0%	0%	0%	2%
DETALHES DAS INTERNAÇÕES DE PACIENTES													
Total de Internados	6	0	0	0	0	1	0	0	6	0	0	1	7
Internados em Enfermaria	5	0	0	0	0	1	0	0	5	0	0	1	6
Intern. em UTI C/ Ventilação Mecânica	1	0	0	0	0	0	0	0	1	0	0	0	1
Intern. em UTI S/ Ventilação Mecânica		0	0	0	0	0	0	0	0	0	0	0	0
Transferências de UTI para Enfermaria	0	0	0	0	0	0	0	0	0	0	0	0	0
Transferências de Enfermaria para UTI	0	0	0	0	0	0	0	0	0	0	0	0	0
Altas	1	0	0	0	0	0	0	0	1	0	0	0	1
Óbitos	0	0	0	0	0	0	0	0	0	0	0	0	0
ALTAS ACUMULADAS DESDE O INÍCIO DA PANDEMIA													
ALTAS ACUMULADAS ATÉ HOJE	2791	1764	3736	26	314	22	241	23	8532	49	314	22	8917
LEITOS COVID-19													
LEITOS DE ENFERMARIA COVID-19	54	5	0	8	6	1	0	0	65	8	6	1	74
LEITOS UTI COVID-19	30	5	0	3	3	2	0	0	38	3	3	2	43

Fonte: Censo de Leitos Municipais de São Bernardo do Campo DAGSUS

Situação de Leitos – Taxas de Ocupação - 10/12/2021

Hospitais Particulares de São Bernardo do Campo - SP

Hospitais	NEO MATE B	NEXT	INTER MEDIC A	NOTR E CARE	SÃO BERNARDO		ASSUNÇÃO		SANTA HELENA		TOTAL EM LEITOS ADULTOS	TOTAL EM PEDIATRIA	TOTAL
					AD	PED	AD	PED	AD	PED			
Ocupação Total Leitos COVID-19	0%	38%	0%		100%		67%	0%	0%	100%	10%	29%	12%
Taxa de Ocupação ENFERMARIA	0%	43%	0%		100%			0%	0%	100%	12%	25%	14%
Taxa de Ocupação UTI	0%	0%	0%				67%	0%	0%	100%	7%	33%	10%
DETALHES DAS INTERNAÇÕES DE PACIENTES													
Total de Internados	0	3	0	0	1	0	2	0	0	2	6	2	8
Internados em Enfermaria	0	3	0	0	1	0	0	0	0	1	4	1	5
Intern. em UTI C/ Ventilação Mecânica	0	0	0	0	0	0	1	0	0	1	1	1	2
Intern. em UTI S/ Ventilação Mecânica	0	0	0	0	0	0	1	0	0	0	1	0	1
Transferências de UTI para Enfermaria	0	0	0	0	0	0	0	0	0	0	0	0	0
Transferências de Enfermaria para UTI	0	0	0	0	0	0	0	0	0	0	0	0	0
Altas	0	0	0	0	0	0	0	0	0	0	0	0	0
Óbitos	0	0	0	0	0	0	0	0	0	0	0	0	0
ALTAS ACUMULADAS DESDE O INÍCIO DA PANDEMIA													
ALTAS ACUMULADAS ATÉ HOJE	783	872	4025	42	1802	22	1786	82	211	175	9521	279	9800
LEITOS COVID-19													
LEITOS DE ENFERMARIA COVID-19	18	7	5	0	1	0	0	3	2	1	33	4	37
LEITOS UTI COVID-19	13	1	9	0	0	0	3	2	2	1	28	3	31

Fonte: Censo de Leitos Municipais de São Bernardo do Campo DAGSUS

Dr. Geraldo observa que muitos hospitais privados fecharam leitos de Covid e por isso apresentam 100% de ocupação;

361
362
363
364
365
366
367
368
369
370
371
372
373
374
375
376
377
378
379
380
381
382
383
384
385
386
387
388
389
390
391
392
393
394
395
396
397
398
399
400
401
402
403
404
405

Censo Diário COVID-19 – Hospitais Públicos

COVID19	ÁREAS COVID	Nº Leitos COVID	Total de Pacientes	Taxa de Ocupação	Admissões	Alta Hospitalar	Óbitos
HC	UTI Adulto	5	0	0%	0	0	0
	Enfermaria Adulto	5	0	0%	0	0	0
HU	UTI Pediátrica	3	0	0%	0	0	0
	Enfermaria Pediátrica	5	0	0%	0	0	0
HMU	UTI Adulto	3	1	33%	0	0	0
	Enfermaria Adulto	6	2	33%	0	0	0
	UTI Neo	2	0	0%	0	0	0
	Enfermaria Neo	1	0	0%	0	0	0
HA	UTI Adulto	30	3	10%	0	0	0
	Enfermaria Adulto	54	6	11%	1	0	0
TOTAL CHMSBC COVID	UTI Adulto	38	4	11%	0	0	0
	Enfermaria Adulto	65	8	12%	1	0	0
	UTI Pediátrica/Neo	5	0	0%	0	0	0
	Enfermaria Pediátrica/Neo	9	0	0%	0	0	0



Boletim de Vacinação – 10/12/2021

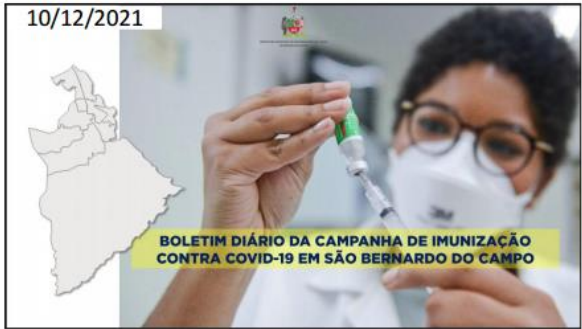

Doses Recebidas no Município

1.480.487

Total Vacinas Aplicadas

1.426.949

Doses Aplicadas

Total D1	Total D2	Total D3	Total D Única
661.038	610.987	133.827	21.097

406 perguntado sobre a vacinação Patrícia responde que as UBSs estão aplicando a segunda dose por
 407 agendamento e por demanda livre; dr. Geraldo fala sobre o vacina móvel que está indo nos bairros
 408 mais remotos, nesta semana nos território 5 e 9 e que no território 7 os funcionários estão fazendo a
 409 busca ativa; Natália pergunta sobre o número de pessoas que não retornaram para tomar a 2ª dose e
 410 sobre a vacina da gripe; dr. Geraldo informa que são aproximadamente 40 mil e que 4% da população
 411 não tomou nenhuma dose e que isto se deve ao histórico negacionista; quanto a vacina da gripe
 412 esclarece que houve pouca procura mas que ainda assim a cobertura foi superior a do Rio de Janeiro
 413 e que a previsão de nova campanha de vacinação contra a Influenza está prevista para março/abril de
 414 2022; no tocante a variante Ômicron relata que foram 11 casos, sendo 6 mulheres e 5 homens e que
 415 entre eles 7 estavam vacinados, 2 com o ciclo incompleto e 2 sem informação; acrescentou que
 416 nenhum destes casos foi grave e que a notícia que se tem é de 1 óbito no Reino Unido; a seguir a
 417 palavra foi concedida para o sr. Adhemar apresentar a **Atualização – Obras e Projetos** – obras de
 418 reforma hospital da mulher - construtora: consórcio progredior/ 2n – hospital da mulher; início das
 419 obras: maio de 2021; prazo previsto: 12 meses; contrato: SA -2011 nº27/2021; valor do contrato: r\$
 420 44.579.870,00 (quarenta e quatro milhões, quinhentos e setenta e nove mil, oitocentos e setenta
 421 reais); reforma e adequação de prédio do IMASF para novo hospital da mulher área total construída –
 422 19.248,48M²; prédio dividido em 03 subsolos, mais o térreo e 07 pavimentos contemplará no andar
 423 térreo o novo CAISM. 169 leitos, sendo: 10 leitos uti adulto e 25 leitos uti neonatal, 134 leitos de
 424 internação infantil, 04 salas cirúrgicas, 03 salas de parto-05 salas de ultrassom, 01 sala de mamografia,
 425 01 sala de tomografia, 01 sala de raio X. 3º subsolo –refeitórios, manutenção, vestiários, farmácia; 2º
 426 SUBSOLO –pronto socorro ginecológico e obstétrico, recepção/entrada; Início: Maio/21; Previsão
 427 Término: Maio/22; Valor da obra: R\$44.579.870,00; Construção da UPA Silvina; construtora: Mega
 428 Engenharia; início das obras: setembro/ 2021; prazo previsto: 10 meses; contrato: SA-2011
 429 nº094/2021; valor do contrato: r\$ 6.508.341,56 (seis milhões, quinhentos e oito mil trezentos e
 430 quarenta e um reais e cinquenta e seis centavos); a upa será implantada na Av. Conde de Lourenço,
 431 325 (dentro do tiro de guerra). Com área total estimada de 1.130,00m². A nova upa proporcionará aos
 432 seus usuários maior comodidade pois a região encontra-se carente de um equipamento de
 433 atendimento de urgência 24horas. Salas de observação adulto, 06 leitos e 02 isolamentos – sala de
 434 observação infantil 04 leitos – aplicação medicamentos–08 cadeiras sala espera - 105 cadeiras
 435 recepção – 06 cadeiras sala espera acompanhante – 01 sala de RX, 01 sala emergência, 03 macas, 01
 436 sala de curativos – 01 sala de gesso. Início da obra: setembro/21; previsão de conclusão: julho/22;
 437 valor da obra: r\$ 6.508.341,56;

STATUS OBRAS E PROJETOS – REUNIÃO CONSELHO MUNICIPAL DE SAÚDE

Construção UBS Vila São Pedro II	Projetos executivos e VISA OK - PC 2116 com UCP PROSABS Processo no gabinete Geral do Município GPGM desde de 17/11/2021.	CAF
Construção da UBS Santa Terezinha	Fase de Projetos - Em cotação de projeto para replantação em novo terreno no Santa Terezinha.	BANCO DO BRASIL
Construção UPA Vila União	Fase de elaboração dos projetos executivos - Previsão de início das obras em 2022. Em tramitação para aprovação de LTA VISA.	CAF
Construção UBS Jardim Petroni	Em fase de contratação de Projeto. PC 1792/2021. Processo na PGM 5 desde 22/11/21 para manifestação.	BANCO DO BRASIL
Reforma UBS Vila União I	Em fase de contratação de Projeto. PC 1792/2021. Processo na PGM 5 desde 22/11/21 para manifestação	BANCO DO BRASIL
Construção UBS 3 Marias	Em fase de contratação de Projeto. PC 1792/2021. Processo na PGM 5 desde 22/11/21 para manifestação	BANCO DO BRASIL
AME - Ambulatório Médico de Especialidades e CRF - Centro de Reabilitação Física	Abertura das propostas em 29/11 na Cojul - Encaminhamento para análise da UGP em 30/11/2021 - PC 1686/2021 na COJUL para acolhimento do Relatório de Julgamento Técnico.	Projeto - BID Obra - Banco do Brasil
Construção UBS Santa Cruz	Fase de Regularização da documentação do terreno (DERSA). Início da elaboração de Projetos em 07/12/2021 - UCP PROSABS.	CAF
Construção UBS Vila União II	Em análise pela equipe de projetos do PROSABS, previsão de início das obras em 2022- Em tramitação no UCP do PROSABS.	CAF
Construção do CAPS AD Infante Juvenil	Atualização da planilha orçamentária para início da licitação, previsão de envio para SA II para elaboração da Minuta de Edital.	CAF

451 alguns conselheiros se manifestaram solicitando reforma em suas Unidades (UBS Ipê, Baeta Neves,
452 etc.) dr. Geraldo disse que obras serão feitas em todas as Unidades em que forem necessárias, dentro
453 de um cronograma; a seguir passou-se a outro item da pauta e foi concedida a palavra para Cristina
454 Martins que apresentou o **PROJETO LEAN HEALTHCARE – Unidades Básicas de Saúde – O QUE É A**
455 **METODOLOGIA LEAN?** A metodologia Lean é amplamente conhecida graças à empresa Toyota, que
456 desenvolveu um sistema de otimização de recursos, controle de desperdícios e melhoria contínua,
457 logo após a Segunda Guerra Mundial, conhecido como “Sistema Toyota de Produção”, embora não
458 tenha surgido apenas nessa época, e sim muito antes do início do século passado. A metodologia de
459 gestão desenvolvida pela Toyota, mostrou-se tão eficaz na organização dos processos de trabalho, que
460 foi incorporada na área da saúde a partir de 2002, com ferramentas que possibilitam analisar, corrigir
461 possíveis falhas e propor melhorias nos serviços. Inicialmente utilizada em Hospitais, hoje também se
462 aplica em Unidades de Pronto Atendimento e, de maneira inovadora, em São Bernardo do Campo, em
463 Unidades Básicas de Saúde, uma vez que não há registro de sua utilização até então nestes serviços.
464 Em São Bernardo do Campo, já temos 4 (quatro) Unidades Básicas de Saúde com a metodologia
465 implantada: UBS Represa, UBS Demarchi, UBS Batistini, UBS Farina; **RESULTADOS:** Organização e
466 padronização dos fluxos de trabalho; Identificação dos pontos de melhoria; Combate aos desperdícios
467 e excessos de produção e estoque; Mapeamento do tempo de espera e satisfação dos usuários;
468 Satisfação da equipe em fazer parte do processo; Melhoria da ambiência; **OBSERVAÇÕES:** A
469 implantação desse Projeto não gera custo financeiro para o município, com contratação de equipe
470 especializada para esta finalidade, uma vez que é aplicado pela equipe própria do Departamento de
471 Atenção Básica e Gestão do Cuidado, que tem conhecimento da metodologia e das ferramentas a
472 serem utilizadas. A implantação consiste em realização de reuniões semanais (durante 5 semanas) com
473 a equipe da Unidade “in loco” para apresentação da metodologia e ensino da utilização das
474 ferramentas de gestão e, na 6ª semana, a equipe da UBS apresenta ao Departamento o projeto
475 elaborado por eles. O Departamento realiza visitas de monitoramento do projeto a cada 3 meses após
476 o início da implantação para avaliação da continuidade e proposta de ajustes necessários para que as
477 melhorias tenham continuidade; Natália pergunta o que seria excesso de produção em serviços de
478 saúde; Cristina Martins cita como exemplo os Kits para esterilização que, as vezes, são montados em
479 número maior do que vai ser usado e como tem prazo de validade, tem que ser esterilizados
480 novamente caso passe do prazo; Simone Sierra pergunta se está sendo levado em conta o lado do
481 trabalhador no tocante ao tempo de permanência do paciente na Unidade e se as avaliações são feitas
482 junto com o trabalhador; Cristina Martins responde que o Projeto está sendo construído pelos
483 profissionais e buscam melhoria dos indicadores de assistência qualificada; em prosseguimento foi
484 dada a palavra para a sra. Sandra Rocco que apresentou: **CONTRATO DE GESTÃO 001/2018 - TERMO**
485 **DE ADITAMENTO SS Nº 010/2021 - (DECIMO PRIMEIRO) - CLÁUSULA PRIMEIRA - 1.1–** Prorrogação do
486 prazo de vigência, do CONTRATO DE GESTÃO SS Nº 001/2018, com cláusula resolutiva, Repactuação
487 das metas (quantitativas/qualitativas) e do valor; **CLÁUSULA SEGUNDA - 2.1 –**Fica prorrogado o prazo
488 de vigência do CONTRATO DE GESTÃO SS Nº 001/2018, pelo período de 06 (Seis) meses consecutivos,
489 a partir de 01/01/2022, para compreender o período de: 01/01/2022 a 30/06/2022. O valor global do
490 TERMO DE ADITAMENTO SS Nº 010/2021 (DÉCIMO PRIMEIRO) é de R\$253.435.510,04 (Duzentos e
491 cinquenta e três milhões, quatrocentos e trinta e cinco mil, quinhentos e dez reais e quatro centavos),
492 conforme Planilhas Financeiras e Cronograma de Desembolso, partes integrantes deste Termo e do
493 Contrato de Gestão SS Nº 001/2018; em seguida apresentou **CONTRATO DE GESTÃO 002/2018 -**
494 **TERMO DE ADITAMENTO SS Nº 011/2021 (OITAVO) - CLÁUSULA PRIMEIRA - 1.1 –** O objeto deste
495 instrumento é a prorrogação do prazo de vigência, do CONTRATO DE GESTÃO SS Nº 002/2018, com

496 cláusula resolutiva, Repactuação das metas (Quantitativas / Qualitativas) e do valor. CLÁUSULA
497 SEGUNDA - 2.1 – Fica prorrogado o prazo de vigência do CONTRATO DE GESTÃO SS Nº 002/2018, pelo
498 período de 06 (Seis) meses consecutivos, a partir de 01/01/2022, para compreender o período de:
499 01/01/2022 a 30/06/2022. O valor da MINUTA DE TERMO DE ADITAMENTO SS Nº 011/2021 (OITAVO)
500 é de R\$246.564.489,98 (Duzentos e quarenta e seis milhões, quinhentos e sessenta e quatro mil,
501 quatrocentos e oitenta e nove reais e noventa e oito centavos), conforme Planilha Financeira e
502 Cronograma de desembolso, parte integrante deste Termo Aditivo e do Contrato de Gestão SS Nº
503 001/2018; dando prosseguimento apresentou **INSTITUIÇÃO ASSISTENCIAL EMMANUEL DE SÃO**
504 **BERNARDO DO CAMPO (IAE/SBC) –CONVÊNIO Nº 001/2021** – Convênio que entre si celebram o
505 MUNICÍPIO DE SÃO BERNARDO DO CAMPO, através de sua Secretaria de Saúde e a INSTITUIÇÃO
506 ASSISTENCIAL “EMMANUEL” DE SÃO BERNARDO DO CAMPO (IAE/SBC) EMENTA: Mútua colaboração
507 entre na identificação e a implementação de ações e de projetos no campo dos transtornos mentais e
508 dependência química, com ações de prevenção e tratamento em nível ambulatorial, hospital dia e
509 internação. CLÁUSULA PRIMEIRA - 1.1-O presente CONVÊNIO tem por objeto a mútua colaboração
510 entre os partícipes na identificação e a implementação de ações e de projetos no campo dos
511 transtornos mentais e dependência química, com ações de prevenção e tratamento em nível
512 ambulatorial, hospital dia e internação, com aplicação de, no mínimo 20% (Vinte por cento) da sua
513 receita bruta em ações de gratuidade, em conformidade com o art. 8-B, da Lei 12.101, de 27 de
514 novembro de 2009, conforme detalhado no Plano de Trabalho, parte integrante e indissociável deste
515 instrumento; terminada as apresentações foi aberto espaço para perguntas e esclarecimentos; dr.
516 Geraldo fala que, diariamente são gastos 2 milhões e 700 mil reais na saúde e ainda assim não é
517 suficiente; que o governo federal repassa mil e quinhentos reais por ano, por habitante, que o sistema
518 está subfinanciado; a seguir passou-se aos informes; Fátima Sanches falou sobre a Conferencia de
519 Saúde Mental, cuja etapa municipal tem que ser enviada até 30 de janeiro próximo; que o
520 Departamento de Atenção Especializada junto com o Conselho Municipal está pensando em fazer uma
521 Plenária a fim de discutir propostas e indicar delegados para a etapa Macrorregional; esclareceu que
522 estes delegados devem ser usuários e trabalhadores da Saúde Mental; a seguir Cristina informou a
523 composição do Conselho Municipal de Saúde para o período de 2022-2023, após a plenária ocorrida
524 em 28 de novembro e esclareceu que esta composição vai ser publicada na Imprensa Oficial, jornal
525 Notícias do Município; Dr. Geraldo fala sobre a inauguração do serviço de Radioterapia no Hospital
526 Anchieta; sobra a Mostra de Experiências Exitosas onde foram inscritos 112 trabalhos, sendo 10
527 premiados; faz um agradecimento especial a todos conselheiros, tendo em vista ser esta a última
528 reunião desta formação; Valdeci vice presidente também faz seus agradecimentos e dr. Stefanos
529 também manifesta sua gratidão ao apoio recebido e encerra os trabalhos. Esgotada a pauta e nada
530 mais tendo a ser discutido ou esclarecido os trabalhos foram encerrados às 16h32min. Eu, Maria
531 Cristina Lopes, secretária executiva, redigi a presente ata que após ser aprovada segue assinada pelos
532 conselheiros presentes à reunião.

533
534
535
536
537
538
539
540

541
542
543
544
545
546
547
548
549
550
551
552
553
554
555
556